

GAYRİMENKUL DEĞERLEME RAPORU

CVK MADEN İŞLETMELERİ SAN. TİC. A.Ş.

**BURSA - ORHANELİ - DAĞGÜNEY
1 ADET BAHÇE**

2022-ÖZEL-079

10.03.2022

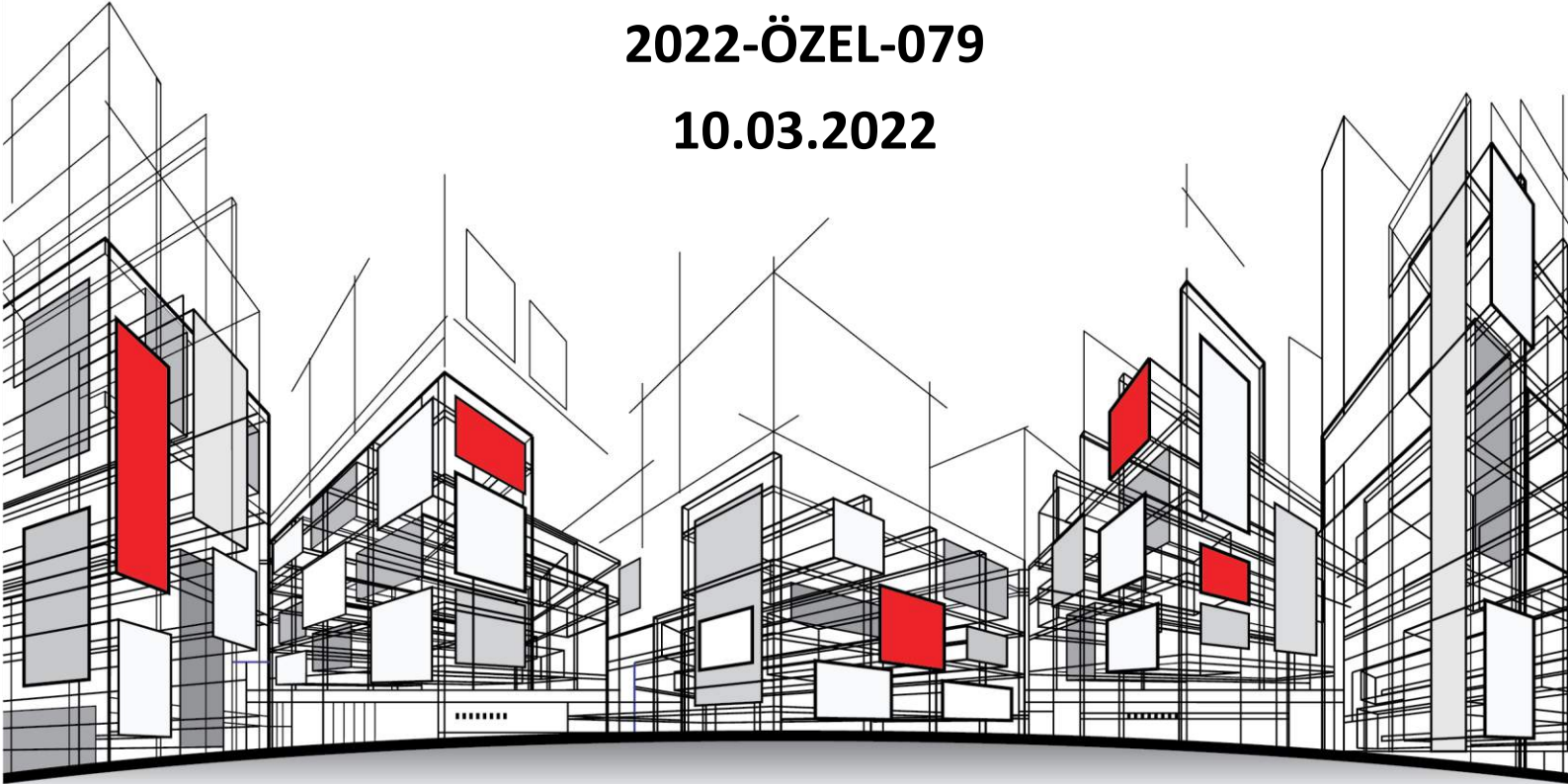

İÇİNDEKİLER

1. RAPOR VE MÜŞTERİ BİLGİLERİ	- 5 -
2. KABULLER – VARSAYIMLAR – KISITLAMALAR	- 7 -
3. EKONOMİK VE SEKTÖREL VERİLER	- 9 -
3.1. DÜNYA EKONOMİSİ ¹	- 9 -
3.2. TÜRKİYE EKONOMİSİ	- 10 -
3.3. GAYRİMENKUL SEKTÖRÜ	- 11 -
4. GAYRİMENKULÜN MÜLKİYET HAKLARI, İMAR BİLGİLERİ, FİZİKSEL ÖZELLİKLERİ VE KONUMU	- 13 -
4.1. GAYRİMENKULÜN MÜLKİYETİNE İLİŞKİN BİLGİLER	- 13 -
4.2. GAYRİMENKULÜN KADASTRO KAYITLARINA İLİŞKİN BİLGİLER	- 13 -
4.3. GAYRİMENKULÜN TAKYİDAT BİLGİLERİ	- 13 -
4.4. GAYRİMENKULÜN İMAR DURUMU BİLGİLERİ	- 14 -
4.5. GAYRİMENKULÜN MİMARİ PROJELERİ, YAPI RUHSATLARI, YAPI KULLANMA (İSKÂN) İZİN BELGELERİ, YAPI KAYIT BELGELERİ VE YAPI DENETİM KURULUŞU BİLGİLERİ	- 14 -
4.6. GAYRİMENKULÜN YAPISAL, FİZİKSEL VE TEKNİK ÖZELLİKLERİ	- 15 -
4.6.1. DEĞERLEME KONUSU GAYRİMENKULÜN TANIMI, GAYRİMENKULÜN ARSA VEYA ARAZİ ÜZERİNDE HERHANGİ BİR YAPI BULUNUP BULUNMADIĞI VE VARSA BU YAPILARIN HANGİ AMAÇLA KULLANILDIĞI HAKKINDA BİLGİ	- 15 -
4.7. YASAL GEREKLERİN YERİNE GETİRİLİP GETİRİLMEDİĞİ VE MEVZUAT UYARINCA ALINMASI GEREKEN İZİN VE BELGELERİN TAM VE EKSİKSİZ OLARAK MEVCUT OLUP OLMADIĞI HAKKINDA GÖRÜŞ	- 15 -
4.8. GAYRİMENKULÜN KONUM, ÇEVRE VE ULAŞIM ÖZELLİKLERİ	- 15 -
5. DEĞER TANIMLARI VE DEĞERLEME TEKNİKLERİ	- 17 -
5.1. DEĞER TANIMLARI	- 17 -
5.1.1. FİYAT, MALİYET VE DEĞER	- 17 -
5.1.2. PAZAR DEĞERİ	- 17 -
5.1.3. TASFİYE DEĞERİ VE ZORUNLU SATIŞ	- 18 -
5.2. DEĞERLEME TEKNİKLERİ	- 18 -
5.2.1. PAZAR YAKLAŞIMI	- 18 -
5.2.2. GELİR YAKLAŞIMI	- 18 -
5.2.3. MALİYET YAKLAŞIMI	- 19 -
6. DEĞERLEMEDE KULLANILAN TEKNİKLERİN ANALİZİ VE SWOT ANALİZİ	- 21 -
6.1. EN ETKİN VE EN VERİMLİ KULLANIM ANALİZİ	- 21 -
6.2. DEĞERLEMEDE KULLANILAN YÖNTEMLER VE NEDENLERİ	- 21 -
6.2.1. PAZAR YAKLAŞIMI YÖNTEMİ	- 21 -
6.2.2. MALİYET YAKLAŞIMI	- 23 -
6.2.3. GELİR YAKLAŞIMI	- 23 -
6.3. DEĞERLENDİRME VE DEĞER TAHMİNİ	- 23 -
6.4. SWOT ANALİZİ	- 24 -
7. SONUÇ	- 26 -
7.1. ANALİZ SONUÇLARININ UYUMLAŞTIRILMASI	- 26 -
7.2. ASGARI HUSUSLARDAN YER VERİLMİYENLERİN NEDEN YER ALMADIKLARININ GEREKÇELERİ	- 26 -
7.3. SORUMLU DEĞERLEME UZMANIN SONUÇ CÜMLESİ	- 26 -
7.4. NİHAİ DEĞER TAKDİRİ	- 26 -
8. RAPOR EKLERİ	- 28 -
8.1. FOTOĞRAFLAR	- 28 -
8.2. İMAR DURUM BELGESİ	- 31 -
8.3. RESMİ BELGELER	- 32 -
8.4. BİLGİ GÜVENLİĞİ YÖNETİM SİSTEMİ SERTİFİKASI	- 33 -
8.5. BDDK YETKİLENDİRME	- 34 -
8.6. SPK LİSTEYE ALINMA	- 35 -
8.7. RICS (ROYAL INSTITUTION OF CHARTERED SURVEYORS)	- 36 -
8.8. LİSANS BELGELERİ	- 37 -
8.9. MESLEKİ TECRÜBE BELGELERİ	- 40 -

UYGUNLUK BEYANI

- Bu rapor, Sermaye Piyasası Kurulu'nun III-62.3 sayılı "Sermaye Piyasasında Faaliyette Bulunacak Gayrimenkul Değerleme Kuruluşları Hakkında Tebliğ" hükümleri ile 03.10.2019 tarih ve 55/1294 sayılı "Gayrimenkul Dışındaki Varlıkların Sermaye Piyasası Mevzuatı Kapsamındaki Değerlemeleri İçin Hazırlanan Raporlarda Bulunması Gerekli Asgari Hususlar", 01.02.2017 tarih Seri III-62.1 sayılı "Sermaye Piyasasında Değerleme Standartları Hakkında Tebliğ" doğrultusunda Sermaye Piyasası Kurulu Karar Organı'nın 22.06.2017 tarih ve 25/856 sayılı kararı ile Uluslararası Değerleme Standartları 2017 kapsamında hazırlanmıştır. Rapor; Sermaye Piyasası Kurulu'nun III-62.3 sayılı tebliğin 1. maddesinin 2. fıkrası kapsamında hazırlanmıştır.
- Raporunda sunulan bulgular Değerleme Uzmanının/Uzmanlarının sahip olduğu tüm bilgiler çerçevesinde doğrudur.
- Rapor edilen analiz, fikir ve sonuçlar sadece belirtilen varsayımlar ve koşullarla sınırlıdır.
- Rapor kişisel, tarafsız ve önyargısız profesyonel analiz, fikir ve sonuçlardan oluşmaktadır.
- Değerleme Uzmanının/Uzmanlarının değerlendirme konusu varlıklarla herhangi bir ilgisi yoktur.
- Bu raporun konusunu oluşturan varlıklar veya ilgili taraflarla alakalı hiçbir önyargımız bulunmamaktadır.
- Değerleme rapor ücreti raporda takdir edilen değer ile bağlantılı değildir.
- Değerleme ahlaki kural ve performans standartlarına göre gerçekleştirilmiştir.
- Değerleme Uzmanı/Uzmanları, mesleki eğitim şartlarını haizdir.
- Değerleme Uzmanının/Uzmanlarının değerlemesi yapılan varlıkların/çalışmanın yeri ve türü konusunda daha önceden deneyimi vardır.
- Raporunda belirtilenlerin haricinde hiç kimse bu raporun hazırlanmasında mesleki bir yardımda bulunmamıştır.
- Varlıkların çevreye olumsuz bir etkisi olmadığı varsayılarak değerlendirme raporu hazırlanmıştır.
- Çalışma iş gereksinimlerinin kapsamına uygun olarak geliştirilmiş ve Sermaye Piyasası Kurulu Standartlarına uygun olarak raporlanmıştır.
- Değerleme raporu teminat amaçlı işlemlerde kullanılmak üzere hazırlanmamış olup Uluslararası Değerleme Standartları (IVS) kapsamında hazırlanmıştır.
- Rapor RICS tarafından "Redbook" ta belirtilen Değerleme Standartları kapsamında hazırlanmıştır.

BÖLÜM 1

RAPOR VE MÜŞTERİ BİLGİLERİ



1. RAPOR VE MÜŞTERİ BİLGİLERİ

Dayanak Sözleşmesi Tarih/No	: 17.01.2022/A020
Değerleme Tarihi	: 31.12.2021
Rapor Tarihi	: 18.03.2022
Rapor Numarası	: 2022-ÖZEL-079
Değerlemenin Amacı ve Rapor Türü	: Değerleme raporu 31.08.2019 Tarihinde Resmi Gazetede Yayınlanan "Sermaye Piyasasında Faaliyette Bulunacak Gayrimenkul Değerleme Kuruluşları Hakkında Tebliğin" Birinci maddesinin ikinci fıkrasına uygun olarak "Halka Arz" planlamaları kapsamında 31.12.2021 tarihli Pazar Değeri' nin tespiti amacıyla hazırlanmıştır.
Talebin Kapsamı	: Raporla bilgileri verilen, Bursa ili, Orhaneli ilçesi, Dağgüney mahallesi, 121 ada 2 no.lu parsel sayılı taşınmazın 31.12.2021 tarihi itibarıyla pazar değerinin tespiti.
Raporda Yer Alması Gereken Asgari Bilgiler	: 17.01.2022 tarih, A020 numaralı sözleşmenin "5.2 Müşterinin Yükümlülükleri" maddesi ve KVKK kapsamı gereğince son 3 yıllık aktif/pasif kayıt belgelerini içeren takyidat belgesinin ve son 3 sene içerisinde imar planında değişiklik olup olmadığını belirten resmi imar durum yazılarının temini müşteri yükümlülüğünde olup müşteri tarafından güncel tarihli temin edilemediğinden raporda yer verilememiştir.
Değerleme Raporunu Olumsuz Yönde Etkileyen Faktörler	: Değerlemeyi etkileyen olumsuz bir faktörle karşılaşılmaştır.
Müşteri Getirilen Kısıtlamalar	: Müşteri talebi: Raporla bilgileri verilen taşınmazın değerlemesidir. Kısıtlamalar ilgili bölümde belirtilmiştir.
Şirketimiz Tarafından Daha Önceki Tarihlerde Yapılan Son Üç Değerlemeye İlişkin Bilgiler	: Söz konusu taşınmaza ilişkin Sermaye Piyasası Mevzuatı Hükümleri'ne göre şirketimiz bünyesinde daha önce rapor hazırlanmamıştır.
Kullanılan Değerleme Yöntemleri	: Raporla; gayrimenkul için "Pazar Yaklaşımı" yöntemi kullanılarak değer tespiti yapılmıştır. Pazar Yaklaşımı ile taşınmaza benzer mülklerin araştırması yapılarak değer tespitinde bulunulmuştur.
Takdir Edilen Pazar Değeri KDV Hariç (TL)	: 36.700 -TL OtuzAltıBinYediYüz-Türk Lirası
Takdir Edilen Pazar Değeri KDV Dahil (TL)	: 43.306 -TL KırkÜçBinÜçYüzAltı-Türk Lirası
Takdir Edilen Pazar Değeri KDV Hariç (USD) ¹	: 2.750 -TL İkiBinYediYüzElli-Amerikan Doları
Takdir Edilen Pazar Değeri KDV Dahil (USD) ²	: 3.245 -TL ÜçBinikiYüzKırkBeş-Amerikan Doları
Müşteri Unvanı	: CVK Maden İşletmeleri San. Ve Tic. A.Ş.
Müşteri Adresi	: Kuruçeşme Mah. Muallim Naci Cad. No:105 B Beşiktaş/İSTANBUL
Şirketin Unvanı	: Aden Gayrimenkul Değerleme ve Danışmanlık A.Ş.
Şirketin Adresi	: Kozyatağı Mah. Bayar Cad. Demirkaya İş Merkezi No: 97 D: 21 Kadıköy/İstanbul
Mesleki Sorumluluk Sigorta Bilgileri	: Poliçe No: 60340000002386 Poliçe Başlangıç Tarihi: 20.01.2022 Tazminat Limiti (%100): 500.000 TL
Raporu Hazırlayanlar	: Hazırlayan (D.U.): Şefik Ercan KESKİNER 408115 Denetleyen (D.U.): Eda GÜNEŞ 915264 Onaylayan (S.D.U.): Mustafa L. MAZMANCI 401823

Şirketimizin yazılı onayı olmaksızın bu raporun tamamen veya kısmen yayımlanması, raporun, içerisinde yer alan bilgilerin veya değerlendirme hizmetini gerçekleştiren uzmanların isimlerinin veya mesleki bilgilerinin referans verilmesi yasaktır.

¹ Raporla kullanılan Türkiye Cumhuriyeti Merkez Bankası'nın 31.12.2021 tarihli EUR satış kuru 15,1139 TL, USD satış kuru 13,3530 TL olarak kabul edilmiştir.

² Raporla kullanılan Türkiye Cumhuriyeti Merkez Bankası'nın 31.12.2021 tarihli EUR satış kuru 15,1139 TL, USD satış kuru 13,3530 TL olarak kabul edilmiştir.

BÖLÜM 2

KABULLER - VARSAYIMLAR - KISITLAMALAR



2. KABULLER – VARSAYIMLAR – KISITLAMALAR

- Bu raporda belirtilen fikirlerin yürürlüğe girme tarihi değer tarihidir. Aden Gayrimenkul Değerleme ve Danışmanlık A.Ş. firması, çalışma teslim edildikten sonra meydana gelebilecek ekonomik veya fiziksel faktörlerin bu raporda belirtilen fikir ve sonuçları etkilemesinden ötürü sorumluluk taşımaz.
- Değerlemenin amacı, müşteri bilgileri raporda açık bir şekilde belirtilmiş olup, sözleşmede ve raporda belirtilen amaç dışında kullanılması uygun değildir.
- Mülkiyetin; sorumlu ve yetkin bir yönetimin elinde olduğu varsayılmıştır.
- Müşteri ve kurumlar tarafından temin edilen bilgiler uzman tarafından farklı kaynaklardan teyit edilmeye çalışılmış olup bu bilgilerin sektörel araştırmalarla desteklenerek güvenilir olduğu varsayılmıştır. Ancak temin edilen bilgilerin doğruluğu konusunda kesin bir güvence temin edilememektedir. Konu çalışma kapsamında gizlenmiş herhangi bir durum veya bilgi olmadığı varsayılmıştır.
- Uygulamalarda yönetmelik ve yasalara tamamıyla uygunluk olduğu varsayılmıştır.
- Buradaki bulgular cari piyasa koşulları, kısa ve uzun vadeli arz ve talep faktörleri ve sürekli sabit bir ekonomi ortam varsayımı üzerine dayandırılmıştır. Bu nedenle, Uzmanlar tarafından doğru bir şekilde tahmin edilmesi mümkün olmayan projeksiyonlar ileride bazı değişikliklere uğrayabilir ve böylece gelecekteki gelir ve değerlendirmeleri etkileyebilir. Döviz kurlarında meydana gelebilecek değişiklikler sebebiyle ortaya çıkacak farklılıkların takip edilerek gerekli düzeltmelerin uygulanması tavsiye edilmektedir.
- Güncel döviz kurunda meydana gelen artışlar varlıkların değerini etkilemiştir. Bu hususa dikkat edilmelidir.
- Covid-19 salgın hastalığının önlenmesi amacıyla Tapu ve Kadastro Genel Müdürlüklerinde kısıtlı işlemler yapılmaktadır. Bu bilgilerdeki tapaj hataları ve/veya yorumlardaki farklılıklardan firmamız sorumlu değildir.
- Gayrimenkuller ile ilgili herhangi bir hukuki, mali bir problem olmadığı kabul edilmiştir.
- Bu rapora dahil edilen tablo ve ekler görsel etkinliği arttırmak için kullanılmıştır. Bu tür yardımcı bilgilerin başka bir amaç için kullanılmaması gerekmektedir.
- Raporun hazırlanması aşamasında firma yetkilileri tarafından sunulan bilgi ve belgelerin doğru ve belge aslı olduğu kabul edilmiştir.
- Tapunun, bu raporda spesifik olarak ele alınan konular dışında, pazarlanabilir ve ihtiyati haciz ve engellerden, kısıtlamalardan ve irtifak haklarından muaf olduğu kabul edilmektedir.

BÖLÜM 3

EKONOMİK VE SEKTÖREL VERİLER



3. EKONOMİK VE SEKTÖREL VERİLER

3.1. Dünya Ekonomisi¹

IMF ve OECD, Gelişmiş ekonomilerde, enfeksiyonların yeniden canlanmasının ardından, zaten daha yeni başlamış olan toparlanmanın üçüncü çeyrekte yeniden yavaşladığını açıkladı. 2020 yılında tahmini olarak yüzde 3,6 daralan ABD GSYH'sının 2021 yılında yüzde 3,5 artması bekleniyor. Avro bölgesinde, 2020 yılındaki 'deki yüzde 7,4'lük düşüşün ardından, GSYH'nın bu yıl yüzde 3,6 artması bekleniyor. Çin de dahil olmak üzere yükselen piyasalarda ve gelişmekte olan ekonomilerde toplam GSYH'nın 2020 yılında yüzde 2,6'lık bir daralmanın ardından 2021 yılında yüzde 5 büyümesi bekleniyor. Geçen yıl yüzde 2 büyüyen Çin ekonomisinin bu yıl yüzde 7,9 oranında büyümesi bekleniyor. Çin dışındaki yükselen piyasa ve gelişmekte olan ekonomilerin 2020 yılındaki yüzde 5'lik bir daralmanın ardından 2021 yılında yüzde 3,4 oranında büyüyeceği tahmin ediliyor. Düşük gelirli ekonomiler arasında, 2020 yılında yüzde 0,9 daralan faaliyetin 2021 yılında yüzde 3,3 artması bekleniyor.

Gelişmiş ekonomilerde ortalama enflasyon, Ekim 2021 itibarıyla, 0,7 artarak gelişmekte olan ekonomilerde ise aynı dönemde 0,4 puan yükselerek yüzde 5,5 olmuştur.

2021 yılı üçüncü çeyreğinde küresel borçluluk 300 trilyon dolara ulaşmıştır. İkinci çeyrekte yüzde 353 olan borcun Gayri Safi Yurt İçi Hasıla'ya (GSYH) oranı 3. Çeyrekte yüzde 365'e ulaştı. IMF gelişmiş ekonomilerde 2021 yılı büyüme beklentilerini bir önceki rapora göre 0,5 puan yukarıda yüzde 5,6'ya revize etmiştir.

Kaynak: IMF

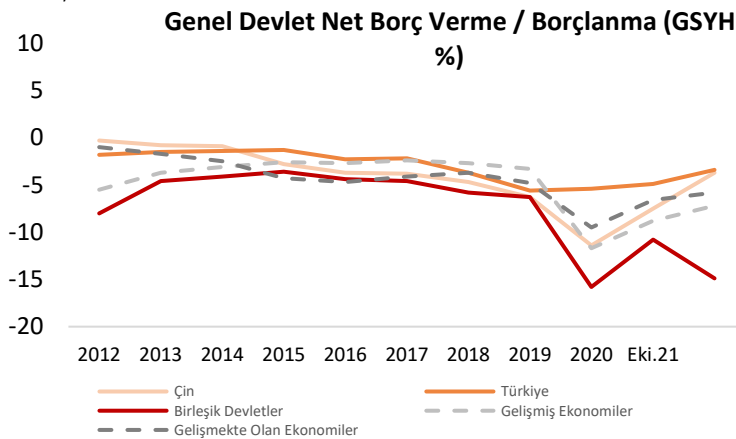

ekonominin salgın öncesi döneme göre yüzde 2 daha aşağıda kalacağı tahmin edilmektedir.

Kaynak: IMF

Reel GSYH büyümesi (Yıllık değişim %)

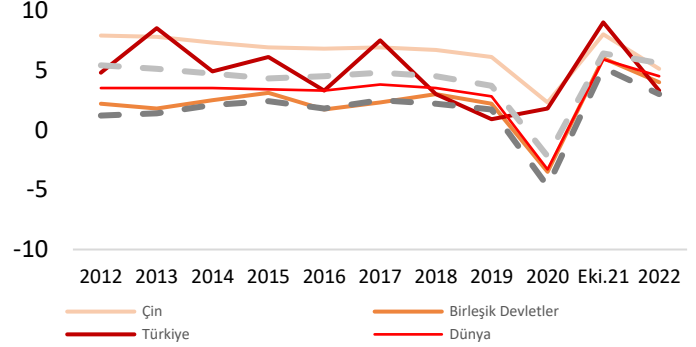

Kaynak: IMF

Enflasyon oranı, ortalama tüketici fiyatları (Yıllık yüzde değişim)

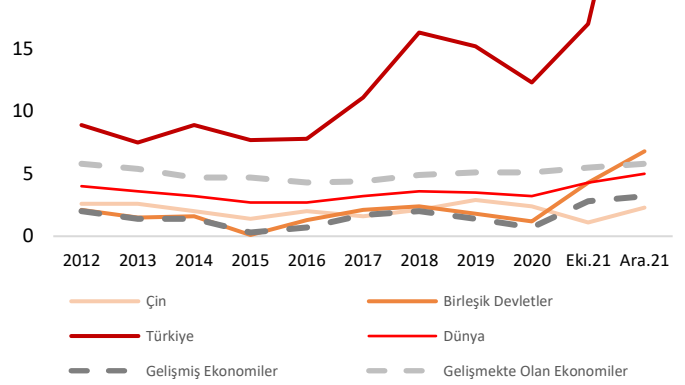

Dünya ticaret hacmi 2020'de yüzde 5,3 düştükten sonra 2021'de yüzde 8 artması ile yükselişe geçmesi beklenmektedir. Bu yıl ihracat Asya'da yüzde 8,4, Avrupa'da yüzde 8,3 oranında artarken, ihracatın Kuzey Amerika'da yüzde 7,7, Afrika'da yüzde 8,1 ve Orta Doğu'da yüzde 12,4 ve Bağımsız Devletler Topluluğu'nda (BDT) yüzde 3,2 yükselmesi beklenmektedir. Dünya Bankası ikinci çeyrek itibarı ile küresel ekonominin 2021 yılında yüzde 5,6 oranında büyüme kaydedeceğini öngörmüştür. Büyümede en büyük katkısı gösterenler gelişmiş ekonomiler olmuştur. 2020 yılında küresel

3.3. Gayrimenkul Sektörü⁴

Türkiye genelinde konut satışları Kasım ayında bir önceki yılın aynı ayına göre %59,0 artarak 178 bin 814 oldu. Konut satışlarında İstanbul 31 bin 706 konut satışı ve %17,7 ile en yüksek paya sahip oldu. Satış sayılarına göre İstanbul'u 17 bin 117 konut satışı ve %9,6 pay ile Ankara, 11 bin 116 konut satışı ve %6,2 pay ile İzmir izledi. Konut satış sayısının en az olduğu iller sırasıyla 36 konut ile Hakkari, 65 konut ile Ardahan ve 98 konut ile Bayburt oldu.

Konut satışları Ocak-Kasım döneminde bir önceki yılın aynı dönemine göre %9,2 azalışla 1 milyon 265 bin 353 olarak gerçekleşirken ipotekli konut satışı %55,4 azalışla 249 bin 270, diğer satış türleri ise %58,4 artarak 139 bin 448 olmuştur. Bu dönemde ilk defa satılan konutlar %11,1 azalışla 384 bin 776, ikinci el konut satışları ise %8,3 azalışla 880 bin 577 olarak gerçekleşmiştir.

Yabancılara yapılan konut satışları Kasım ayında bir önceki yılın aynı ayına göre %48,4 artarak 7 bin 363 oldu. Yabancılara yapılan konut satışlarında ilk sırayı 2 bin 922 konut satışı ile İstanbul aldı. İstanbul'u sırasıyla bin 917 konut satışı ile Antalya, 428 konut satışı ile Ankara izledi.

Kasım ayında İran vatandaşları Türkiye'den bin 406 konut satın aldı. İran vatandaşlarını sırasıyla bin 75 konut ile Irak, 836 konut ile Rusya Federasyonu vatandaşları izledi.

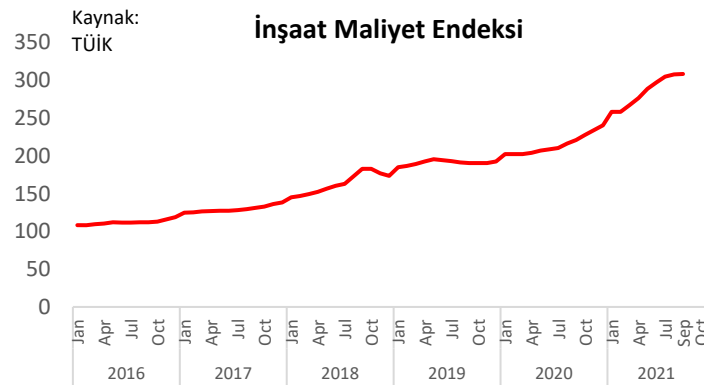

Yapılar için inşaat maliyet endeksi, bir önceki aya göre %6,04, bir önceki yılın aynı ayına göre %41,24 arttı. Bir önceki aya göre malzeme endeksi %7,69, işçilik endeksi %1,34 arttı. Ayrıca bir önceki yılın aynı ayına göre malzeme endeksi %48,78, işçilik endeksi %22,52 arttı.

KAYNAKÇA: TÜİK

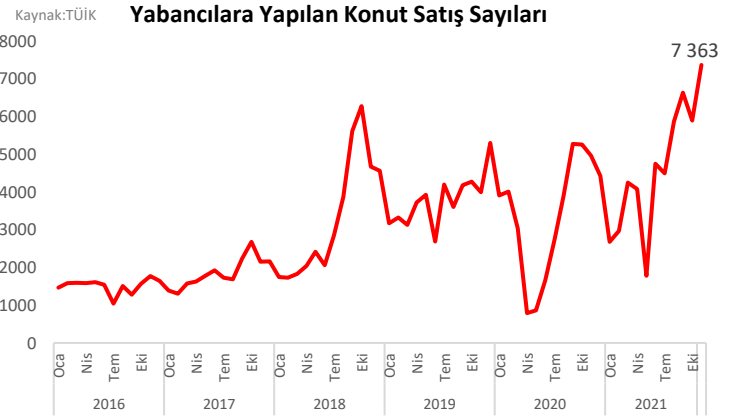
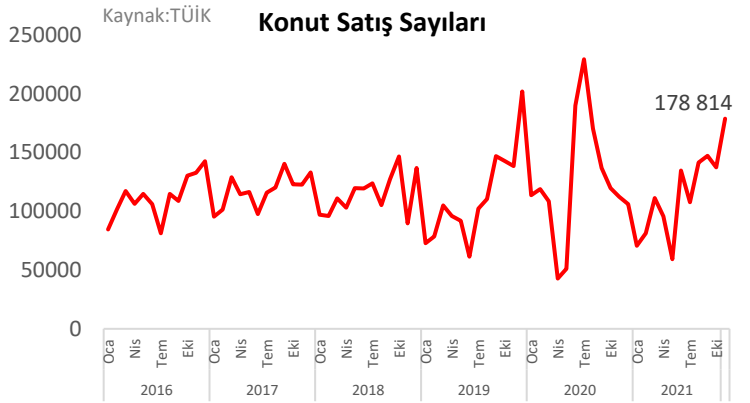

BÖLÜM 4

GAYRİMENKULÜN FİZİKSEL ÖZELLİKLERİ VE MÜLKİYET HAKKI



4. GAYRİMENKULÜN MÜLKİYET HAKLARI, İMAR BİLGİLERİ, FİZİKSEL ÖZELLİKLERİ VE KONUMU

4.1. Gayrimenkulün Mülkiyetine İlişkin Bilgiler

Taşınmazın Tapu Bilgileri			
İli	Bursa	Ana Vasıf	Bahçe
İlçesi	Orhaneli	Yüzölçümü	3.332,75 m ²
Mevki	Belen	Tapu Tarihi	02.07.2021
Mahallesi	Dağgüney Mah.	Yevmiye No	4640
Ada	121	Cilt No	23
Parsel	2	Sayfa No	2217
Malik	Hayri Ögelman Madencilik Anonim Şirketi (1/1)		

4.2. Gayrimenkulün Kadastro Kayıtlarına İlişkin Bilgiler

Parsel No	Açıklamalar
121/2	Taşınmaz topoğrafik açıdan eğimli, geometrik olarak ise amorf bir yapıya sahiptir. Kadastro yolu bulunmamaktadır.

4.3. Gayrimenkulün Takyidat Bilgileri

Tapu Takyidat Bilgileri	
İncelemesi Yapılan Kurum	Tapu ve Kadastro Genel Müdürlüğü İnternet Portalı - TAKBİS
Ada/Parsel	121/2
İnceleme Tarih ve Saati	02.02.2022 – 11:10

Değerleme konusu taşınmaz üzerinde herhangi bir takyidat bulunmamaktadır.

➤ Gayrimenkulün Son 3 Yıllık Dönemde Gerçekleşen Alım-Satım İşlemleri ve Devredilmesine İlişkin Herhangi Bir Sınırlama Olup Olmadığı Hakkında Bilgi

Değerleme konusu taşınmaza ilişkin tapu kayıt belgesi ek halinde verilmiş olup 02.07.2021 tarihinde '3402 S.Y.nın 22/A Md. Gereğince Yenilemenin Tescili' edinme sebebine konu olmuştur.

4.4. Gayrimenkulün İmar Durumu Bilgileri

rhaneli Belediyesi İmar Müdürlüğünden alınan bilgiye göre konu taşınmaz 10.03.2014 tarih onaylı Bursa 2020 Yılı 1/100.000 Ölçekli Bursa İl Çevre Düzeni Planı'na göre tarım alanı içinde yer almaktadır. Plansız alanlar hükümleri geçerlidir.



➤ Gayrimenkulün Son 3 Yıllık Dönemde Hukuki Durumunda Meydana Gelen Değişikliklere (İmar Planı, Kamulaştırma vb. gibi) İlişkin Bilgiler

Değerleme konusu gayrimenkul değerleme tarihi itibarıyla bulunduğu imar planında son 3 yıl içerisinde herhangi bir değişiklik bulunmamaktadır.

4.5. Gayrimenkulün Mimari Projeleri, Yapı Ruhsatları, Yapı Kullanma (İskân) İzin Belgeleri, Yapı Kayıt Belgeleri ve Yapı Denetim Kuruluşu Bilgileri

Değerleme konusu taşınmazın üzerinde herhangi bir yapı bulunmamaktadır.

➤ Gayrimenkuller İçin Alınmış Durdurma Kararı, Riskli Yapı Tespiti vb. Durumlara Dair Açıklamalar

Taşınmaz için alınmış durdurma kararı, yıkım kararı, riskli yapı tespiti vb. bir durum bulunmamaktadır.

➤ Gayrimenkullere Ait Yapı Denetim Bilgisi

Değerleme konusu taşınmazın üzerinde yapı bulunmaması sebebiyle yapı denetim bilgisi bulunmamaktadır.

➤ Gayrimenkule İlişkin Olarak Yapılmış Sözleşmelere İlişkin Bilgiler (Gayrimenkul Satış Vaadi Sözleşmeleri, Kat Karşılığı İnşaat Sözleşmeleri ve Hasılat Paylaşımı Sözleşmeleri vb.)

Değerleme konusu gayrimenkule yönelik olarak yapılmış herhangi bir sözleşme bulunmamaktadır.

➤ Projeye İlişkin Detaylı Bilgi ve Planların ve Söz Konusu Değerin Tamamen Mevcut Projeye İlişkin Olduğuna ve Farklı Bir Projenin Uygulanması Durumunda Bulunacak Değerin Farklı Olabileceğine İlişkin Açıklama

Bu değerlendirme çalışmasının konusu, rapor içeriğinde verilen taşınmaz olup farklı kapsamda değerlemesi yapılmamıştır.

4.6. Gayrimenkulün Yapısal, Fiziksel ve Teknik Özellikleri

4.6.1. Değerleme Konusu Gayrimenkulün Tanımı, Gayrimenkulün Arsa veya Arazi Üzerinde Herhangi Bir Yapı Bulunup Bulunmadığı ve Varsa Bu Yapıların Hangi Amaçla Kullanıldığı Hakkında Bilgi

Değerlemeye konu taşınmaz Bursa İli, Orhaneli İlçesi, Dağgüney Mahallesi içerisinde yer alan “Bahçe” vasfındaki 3.332,75 m² yüzölçümüne sahip 121 ada 2 parselidir. Taşınmazın bulunduğu parsel amorf bir yapıya sahip olup kadastro yoluna cephesi bulunmamaktadır.

4.7. Yasal Gereklilerin Yerine Getirilip Getirilmediği ve Mevzuat Uyarınca Alınması Gereken İzin ve Belgelerin Tam ve Eksiksiz Olarak Mevcut Olup Olmadığı Hakkında Görüş

Taşınmaz üzerinde yapı olmadığından alınması gereken herhangi bir izin, yasal gereklilik, belge bulunmamaktadır.

Gayrimenkulün Konum, Çevre ve Ulaşım Özellikleri

Değerleme konusu taşınmaz Bursa ili, Orhaneli ilçesi, Dağgüney Mahallesi, 3.332,75 m² yüzölçümlü 121 ada 2 no.lu parselde konumlu gayrimenkulün yeri TKGM üzerinden kontrol edilmiştir. Bağlı olduğu Dağgüney Köyüne yaklaşık 5,00 km mesafede olan taşınmazın yakın çevresinde Dağgüney Köyü ile ormanlık araziler yer almaktadır.

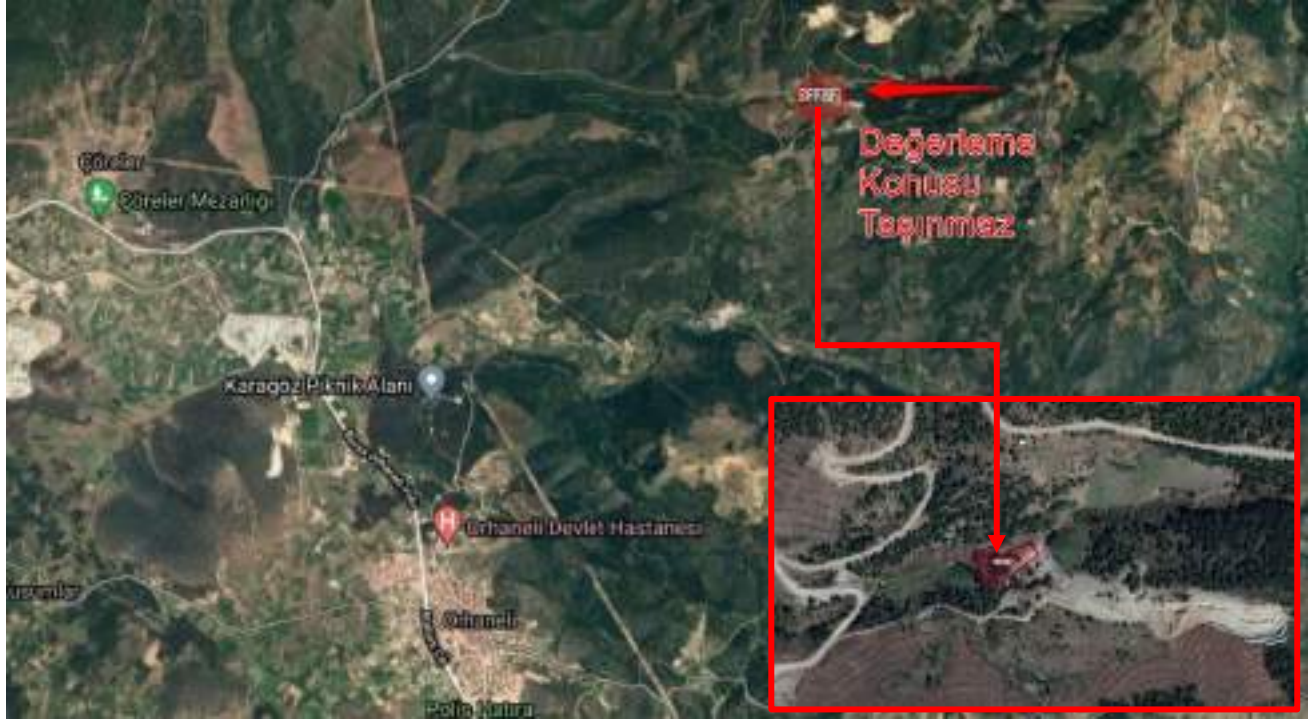

BÖLÜM 5

DEĞER TANIMLARI VE DEĞERLEME TEKNİKLERİ



5. DEĞER TANIMLARI VE DEĞERLEME TEKNİKLERİ

5.1. Değer Tanımları

Değerleme, bir varlığın Pazar Değeri veya Pazar Değeri dışındaki esaslara göre yapılır. Pazar, fiyat, maliyet ve değer kavramları, tüm değerlemelerin temelinde yer almaktadır. Değerleme açısından eşdeğer bir öneme sahip olan bir diğer unsurda, değerlendirme sonuçlarına nasıl ulaşıldığının anlaşılabilir şekilde ifade edilmesidir.

5.1.1. Fiyat, Maliyet ve Değer

Fiyat, bir mal için istenen, teklif edilen veya ödenen meblağdır. Ödenen fiyat, arz ile talebin kesiştiği noktayı temsil eder. Değer ise satın alınmak üzere pazara sunulan bir mal veya hizmet için alıcı ve satıcının anlaşabilecekleri olası fiyat anlamına gelmektedir.

Üretimle ilişkili bir kavram olan Maliyet, el değiştirme işleminden farklı olarak, bir emtia, mal veya hizmeti yaratmak veya üretmek için gerekli olan tutar şeklinde tanımlanır.

Değer, gerçek değil, mal veya hizmetin belirli bir zaman zarfında satışı veya değiş tokuşu ile ilişkiliyken, maliyet, mal veya hizmetin üretim masrafları için ödenmesi olası bir fiyatın takdiridir. Varlık sahipleri, yatırımcıları, sigortacıları, kıymet takdiri yapanlar, derecelendirme görevlileri, tasfiye memurları veya kayyumları ya da normalin üstünde istekli veya özel alıcıları, rasyonel açıdan eş it ve geçerli sebeplerle aynı varlıklara farklı değerler atfedebilirler.

5.1.2. Pazar Değeri

En temel seviyede, değer, herhangi bir ürün, hizmet veya mal ile ilişkili dört etkenin birbirleriyle olan ilişkisine göre oluşturulur ve sürdürülür. Bu faktörler, fayda, kıtlık, istek ve satın alma gücüdür.

- Pazar Değeri, varlığın uygun bir pazarlamanın ardından birbirinden bağımsız istekli bir alıcıyla istekli bir satıcı arasında herhangi bir zorlama olmaksızın ve tarafların herhangi bir ilişkiden etkilenmeyeceği şartlar altında, bilgili, basiretli ve iyi niyetli bir şekilde hareket ettikleri bir anlaşma çerçevesinde değerlendirme tarihinde el değiştirmesi gereken tahmini tutardır.

- Pazar Değeri, varlığın satış veya satın alma maliyetleri veya herhangi bir verginin mahsubu göz önüne alınmaksızın tahmin edilen değeridir.

- Bir varlığın pazar değeri onun en verimli ve en iyi kullanımını yansıtır. En verimli ve en iyi kullanım, bir varlığın potansiyelinin yasal olarak izin verilen ve finansal olarak karlı olan en yüksek düzeyde kullanımınıdır. En verimli ve en iyi kullanım, bir varlığın mevcut kullanımının devamı ya da alternatif başka bir kullanım olabilir. Bu, bir pazar katılımcısının varlık için teklif edeceği fiyatı hesaplarırken varlık için planladığı kullanıma göre belirlenir.

- Değerlemesi yapılan varlık için mevcut verilere ve pazarla ilişkili koşullara göre en geçerli ve en uygun değerlendirme yönteminin veya yöntemlerinin tespit edilmesi gerekir. Uygun bir şekilde analiz edilmiş ve pazardan elde edilmiş verilere dayanması halinde, kullanılan her bir yaklaşımın veya yöntemin, pazar değeri ile ilgili bir gösterge sağlaması gerekli görülmektedir.

- Pazar değeri bir varlığın, pazardaki diğer alıcıların elde edemediği, belirli bir malik veya alıcı için değer ifade eden niteliklerini yansıtmaz. Böyle avantajlar, bir varlığın fiziksel, coğrafi, ekonomik veya yasal özellikleriyle ilişkili olabilir. Pazar değeri, belirli bir tarihte belirli bir istekli alıcının değil, herhangi bir istekli bir alıcının olduğunu varsaydığından, buna benzer tüm değer unsurlarının göz ardı edilmesini gerektirmektedir. Pazar Değerini tahmin etmek için en sık uygulanan yaklaşımlar içinde, Emsal Karşılaştırma Yaklaşımı, indirgenmiş nakit analizini de içeren Gelir İndirgeme Yaklaşımı ve Maliyet Yaklaşımı yer almaktadır.

5.1.3. Tasfiye Değeri ve Zorunlu Satış

Tasfiye değeri, bir varlığın veya bir grup varlığın birer birer satılması sonucunda elde edilen tutardır. Tasfiye değerinin varlıkların satılabilir duruma getirilmesine ve elden çıkarma işlemine ilişkin maliyetler dikkate alınarak belirlenmesi gerekli görülmektedir.

“Zorunlu satış” terimi sıklıkla, bir satıcıyı satışa zorlayan koşullar içinde bulunduğunu ve bunun sonucunda uygun pazarlama süresinin mümkün olmadığını göstermek için kullanılır. Bu koşullarda elde edilebilecek fiyat, satıcı üzerinde nasıl bir baskı uygulandığına ve uygun pazarlama süresinin neden gerçekleştirilemediğine bağlıdır. Bu durum diğer yandan satıcının, geriye kalan süre içinde satışı gerçekleştirememesi halinde katlanacağı sonuçları da yansıtır. Zorunlu satışta, bir satıcının kabul edeceği fiyat, pazar değeri tanımındaki haliyle varsayımsal istekli bir satıcının durumundan ziyade, bu satıcının içinde bulunduğu kendisine özgü koşulları yansıtır. “Zorunlu satış” belirli bir değer esasının değil, el değiştirmenin gerçekleştiği durumun tanımıdır.

5.2. Değerleme Teknikleri

5.2.1. Pazar Yaklaşımı

Bu karşılaştırmalı yaklaşım benzer varlıkların satışını ve piyasa verilerini dikkate alarak karşılaştırmaya dayalı bir işlemle değer takdiri yapar. Genel olarak değerlemesi yapılan varlık, açık piyasada gerçekleştirilen benzer varlıkların satışlarıyla ya da istenen fiyatlar ve verilen teklifler de dikkate alınarak karşılaştırılır. Bu yaklaşım genel olarak;

- Değerleme konusu varlıkların değer esasına uygun olarak güncel piyasada satış işleminin gerçekleşmiş olması,
- Değerleme konusu varlıkların veya buna önemli ölçüde benzerlik taşıyan varlıkların piyasada aktif olarak işlem görmesi ve/veya benzer varlıklar ile ilgili güncel gözlemlenebilir satış veya kiralama vb. işlemlerin olması durumunda uygulanabilir.

5.2.2. Gelir Yaklaşımı

Bu yaklaşımda, değerlemesi yapılan varlıkların oluşturduğu işletmeye ait gelir ve harcama verileri dikkate alınarak indirgeme yöntemi ile değer tahmini yapılır. İndirgeme, gelir tutarını değer tahminine çeviren gelir (genellikle net gelir) ve değer ile ilişkilidir. Bu işlemde, Hasıla veya İskonto Oranı ya da her ikisi de dikkate alınır. İkame prensibinde ise belli bir risk seviyesinde en yüksek yatırım getirisini sağlayan gelir akışı ile değere ulaşılabileceği kabul edilir. Ancak, bazı nakit akışları maddi olmayan varlıklara atfedilebilir ve bunları tesis ve ekipmanın nakit akışına katkısından ayırmak zor olabilir. Genelde tesis ve ekipmanın ayrı ayrı kalemleri için gelir yaklaşımı kullanımı pratik bir uygulama değildir.

5.2.3. Maliyet Yaklaşımı

Maliyet yaklaşımında, mülkün satın alınması yerine, mülkün aynısının veya aynı yararı sağlayacak başka bir mülkün inşa edebileceği olasılığı dikkate alınır. Uygulamada, tahmin edilen değer, yenisinin maliyetinin değerlendirilmesi yapılan mülk için ödenebilecek olası fiyatı aşırı ölçüde aştığı durumlarda eski ve daha az fonksiyonel mülkler için amortismanı da içerir.

Maliyet yaklaşımı, tesis ve ekipman değerlemesinde, özellikle de teknik uzmanlık gerektiren veya özel kullanıma yönelik olarak kurulmuş veya üretilmiş varlıklar için yaygın olarak kullanılmaktadır. Değerlemeye konu varlıkların bir pazar katılımcısına göre yeniden üretim veya ikame maliyetinin düşük olanının dikkate alınarak tahmin edilmesi ilk adımını oluşturur.

İkame maliyeti, eşdeğer kullanıma sahip alternatif bir varlığı elde etmenin maliyeti olup, bu ya aynı işlevselliği sağlayan modern bir eşdeğeri ya da değerlendirme konusu varlığın aynısını yeniden üretmenin maliyeti olabilir.

Bir varlığın satın alınmasında veya yapımında işletme tarafından katlanılan maliyetlerin varlığın ikame maliyeti olarak kullanılması durumunda Pazar fiyatlarındaki değişiklikler, enflasyon/deflasyon veya diğer etkenler nedeniyle son dönemde katlanılmamışsa değerlendirme tarihi itibarıyla enflasyona göre düzeltilmeleri/bir eşdeğere endekslenmeleri gerekmektedir.

Uygulamada, tahmin edilen değer, ekonomik, fiziksel ve teknolojik tüm yıpranma paylarını dikkate alarak düzeltmeye tabi tutulur.

Sonuç olarak;

Tüm Pazar Değeri ölçüm yöntemleri, teknikleri ve prosedürleri, piyasadan elde edilen kriterler esas alınıp, doğru bir şekilde uygulanması ile ortak bir Pazar Değeri tanımını oluştururlar.

- Pazar karşılaştırmaları, pazardaki gözlemlerden kaynaklanmalıdır.
- İndirgenmiş nakit analizini de içeren gelir yaklaşımı piyasanın tespit ettiği nakit akışlarını ve piyasadan elde edilen geri dönüş oranlarını esas almalıdır.

Varlığın, normalde piyasada hangi şekilde işlem göreceği, Pazar Değerinin tahmini için hangi yaklaşım veya prosedürlerin kullanılabileceğini belirler. Piyasa bilgilerine dayandığında bu yaklaşımların her biri, karşılaştırmalı bir yaklaşımdır. Her bir değerlendirme durumunda, bir veya daha fazla sayıda yöntem genellikle piyasadaki faaliyetleri en iyi temsil eden yöntemdir.

Değerleme Uzmanı, Pazar Değerinin tespiti için tüm yöntemleri dikkate alarak hangi yöntem ya da yöntemlerin uygun olduğunu tespit edecektir.

BÖLÜM 6

DEĞERLEMEDE KULLANILAN TEKNİKLERİN ANALİZİ VE SWOT ANALİZİ



6. DEĞERLEMEDE KULLANILAN TEKNİKLERİN ANALİZİ VE SWOT ANALİZİ

6.1. En Etkin ve En Verimli Kullanım Analizi

Bir varlığın en etkin ve en verimli kullanımı fiziki ve finansal olarak gerçekleştirilebilir olan, yasalarca izin verilen ve o varlığın en yüksek değerine ulaştıran en olası kullanımıdır.

Konu taşınmaz için yapılan analizler sonucunda, bulunduğu bölge, çevresel etkiler, mevcut imar planı göz önüne alınarak en etkin ve verimli kullanımı “mevcut durumu ile uyumlu kullanım” olarak belirlenmiş olup, tarafımızca farklı bir araştırma/geliştirme yapılmamıştır.

6.2. Değerlemede Kullanılan Yöntemler ve Nedenleri

Raporda; gayrimenkul değerlerinin tespiti “Pazar Yaklaşımı” yöntemi kullanılmıştır. Kullanılan yönteme ilişkin detaylar alt başlıklarda tanımlanmıştır.

6.2.1. Pazar Yaklaşımı Yöntemi

Bu karşılaştırmalı yaklaşım benzer veya ikame mülklerin satışını ve ilgili piyasa verilerini dikkate alır ve karşılaştırmaya dayalı bir işlemle değer takdiri yapar. “Pazar Yaklaşımı” ile benzer mülkiyet yapısına sahip satışa konu taşınmazlar araştırılmıştır.

No	Açıklama	İmar Lejanti	Alan (m ²)	Satış/Kira Değeri (TL)	Birim Değer (TL/m ²)	Pazarlık Payı Düşülmüş Değer (TL)	Pazarlık Payı Düşülmüş Birim Değer (TL/m ²)
1	Değerleme konusu taşınmaza yakın konumda Şükrüye Mahallesinde (111 ada 118 parsel), 4389 m ² olduğu beyan edilen tarla 115.000 TL pazarlıklı bedel ile satılıktır. Emlak yetkilisinden 80.000 TL bedelle satılabileceği bilgisi alınmıştır.	Tarla	4.389	115.000	26	80.000	18
2	Değerleme konusu taşınmaza yakın konumda Ağaçhisar Mahallesinde, 6400 m ² olduğu beyan edilen tarla 100.000 TL pazarlıklı bedel ile satılıktır. Emlak yetkilisinden 85.000 TL bedelle satılabileceği bilgisi alınmıştır.	Tarla	6.400	100.000	16	85.000	13
3	Değerleme konusu taşınmaza yakın konumda Ağaçhisar Mahallesinde (0 ada 2253 parsel) , 13.500 m ² olduğu beyan edilen tarla 185.000 TL pazarlıklı bedel ile satılıktır. Emlak yetkilisinden 165.000 TL bedelle satılabileceği bilgisi alınmıştır.	Tarla	13.500	185.000	14	165.000	12
4	Değerleme konusu taşınmaza yakın konumda Ağaçhisar Mahallesinde (118 ada 13 parsel), 17.500 m ² olduğu beyan edilen tarla 225.000 TL bedelle satılıktır. Emlak yetkilisinden pazarlık olmadığı bilgisi alınmıştır.	Tarla	17.500	225.000	13	225.000	13
5	Değerleme konusu taşınmaza yakın konumda Göynükbelen Mahallesinde, 20.000 m ² olduğu beyan edilen tarla 260.000 TL pazarlıklı bedel ile satılıktır. Emlak yetkilisinden 240.000 TL bedelle satılabileceği bilgisi alınmıştır.	Tarla	20.000	260.000	13	240.000	12

KARŞILAŞTIRMA TABLOSU -TL

	1	2	3	4	5
Pazarlık Payı Düşülmüş Birim Değer (TL/m ²)	18	13	12	13	12
Arsa Alanı Şerefiyesi(%)	0%	0%	-5%	-5%	-10%
İmar Lejantı Şerefiyesi(%)	0%	0%	0%	0%	0%
Yapılaşma Hakkı Şerefiyesi(%)	0%	0%	0%	0%	0%
Mülkiyet Şerefiyesi (%)	-15%	0%	-5%	-5%	0%
Konum Şerefiyesi (%)	-15%	-10%	-5%	-5%	-5%
Şerefiyelendirilmiş Birim Değer (TL/m ²)	13,0	11,7	10,3	11,1	10,3
Şerefiyelendirilmiş Birim Değer Takdiri (TL/m ²)	11				

Satışa Konu Arsalara İlişkin Harita

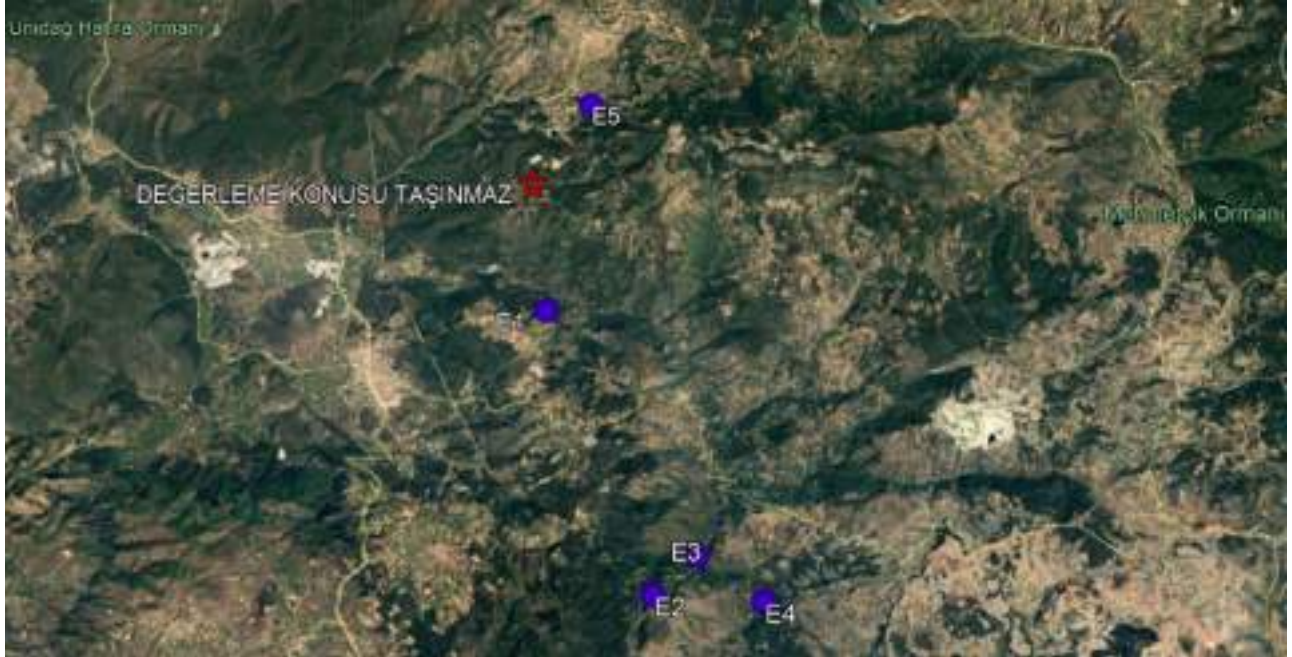

Sonuç; Bölgedeki emlak komisyoncuları ve çevre köylerin muhtarları ile yapılan görüşmeler ve araştırmalar neticesinde 'değerleme konusu taşınmazın ana yoldan ve yerleşim yerlerinden uzak oluşu, kadastral yolu olmaması ve tarımsal faaliyetlerin çok sınırlı olması, vb. değere etki edecek olumlu olumsuz tüm faktörler göz önüne alınarak tarla birim satış değeri 11-TL/m² olarak takdir edilmiştir.

121 Ada 2 Parsel Arsa Değeri	Pazar Değeri (TL)
Taşınmazın Alanı (m ²)	3.332,75
Yaklaşık m ² Birim Satış Değeri (TL/m ²)	11
Taşınmazın Satış Değeri (TL)	36.660,25
Taşınmazın Yaklaşık Değeri (TL)	36.700

Değerleme konusu parselin “Pazar Yaklaşımı” yöntemi ile taşınmazın değeri **36.700 TL** olarak takdir edilmiştir.

6.2.2. Maliyet Yaklaşımı

Bu mukayeseli yaklaşım varlığın ulaşılabilen (yeni ikame-yeniden üretim) maliyet değerleri dikkate alınmaktadır. Bu değer üzerinden fiziki yıpranmadan, fonksiyonel ve ekonomik açıdan demode olmasından dolayı oluşan değer kayıpları (amortismanlar) tahmin edilerek geriye kalan değeri rayiç değer olarak takdir edilmektedir.

Raporda bu yöntem kullanılmamıştır.

6.2.3. Gelir Yaklaşımı

Bu karşılaştırmalı yaklaşım değerlendirilmesi yapılan varlığa ait gelir ve harcama verilerini dikkate alır ve indirgeme yöntemi ile değer tahmini yapar. İndirgeme, gelir tutarını değer tahminine çeviren gelir (genellikle net gelir rakamı) ve tanımlanan değer tipi ile ilişkilidir. Bu işlem, *Hasıla* veya *İskonto Oranı* ya da her ikisini de dikkate alır. Genel olarak ikame prensibi, belli bir risk seviyesinde en yüksek yatırım getirisini sağlayan gelir akışının bizi en olası değer rakamına götüreceğini söyler. Bu yaklaşım, Direkt Kapitalizasyon Analizi Yöntemi ve Nakit Akımları Analizi Yöntemi olmak üzere 2 temel metodolojiyi destekler.

➤ Direkt Kapitalizasyon Analizi

Bu yöntemde pazarda yer alan benzer niteliklerdeki taşınmazın ulaşılan gelirleri ve pazar değerleri ilişkilendirilerek kapitalizasyon oranı tespit edilir. Yapılan araştırmada taşınmaza benzer nitelikte kiralanan emsallerin de olmaması sebebiyle rapor kapsamında direk kapitalizasyon yöntemine göre değer takdirinde bulunulmamıştır.

➤ Nakit Akımları Analizi

Nakit Akımları Analizi taşınmazın değerinin gelecek yıllarda sağlayacağı nakit akımlarının bugünkü Gelir değerlerinin toplamına eşit olacağı varsayımı ile hazırlanan uzun dönemli nakit akışı tabloları ile hazırlanmıştır. Tabloların hazırlanması aşamasında müşteriden temin edilen mali veriler analiz edilerek varsayımlar yapılmıştır. Ayrıca piyasadan güncel veriler temin edilerek yapılan varsayımlar kontrol edilmiştir.

Raporda bu yöntem kullanılmamıştır.

6.3. Değerlendirme ve Değer Tahmini

Bölgedeki emlak komisyoncuları ile yapılan görüşmelerden elde edilen satılık tarla emsalleri incelenmiş, indirgenmiş birim fiyat değerleri hesaplanmıştır. Yapılan görüşmeler ve araştırmalar neticesinde değerlendirme konusu taşınmazın konumu, görünürlüğü, reklam kabiliyeti, sınırlı alıcı kitlesine hitap etmesi, mevcut piyasa koşulları vb. değere etki edecek olumlu olumsuz tüm faktörler göz önüne alınarak değer takdir edilmiştir.

121 Ada 2 Parsel Arsa Değeri

**Pazar
Değeri**

Taşınmazın Brüt Arsa Alanı (m²)

3.332,75

Taşınmazın Yaklaşık Değeri (TL)

36.700

6.4. SWOT Analizi

GÜÇLÜ YÖNLER

+ Tek hisseli olması

ZAYIF YÖNLER

- Kadastral yola cephesi olmaması
- Yerleşim yerlerine uzak olması

FIRSATLAR

TEHDİTLER

- Ülkemizde ve tüm dünyada yaşanan Covid-19 salgını sebebiyle tüm dünya genelinde yaşanan ekonomik daralmanın gayrimenkul ve inşaat sektörüne olumsuz etkisinin devam edebilecek olması

BÖLÜM 7

SONUÇ



7. SONUÇ

7.1. Analiz Sonuçlarının Uyumlaştırılması

Taşınmaz topoğrafik açıdan hafif eğimli, geometrik olarak ise amorf bir yapıya sahiptir. Konum olarak yerleşim yerlerine uzak ve kırsalda kaldığı, kadastral yola cephesi olmadığı, etrafında tarım yapılan alanların olmadığı görülmüştür.

7.2. Asgari Hususlardan Yer Verilmeyenlerin Neden Yer Almadıklarının Gerekçeleri

Asgari bilgilerden raporda yer verilmeyen madde bulunmamaktadır.

7.3. Sorumlu Değerleme Uzmanının Sonuç Cümlesi

Rapor içeriğinde özellikleri belirtilen varlıklar için mahallinde yapılan incelemeler, fiziksel özellikler, piyasa araştırmaları ve günümüz ekonomik koşulları itibarıyla raporda belirtilen tüm hususlara katılmakla beraber kullanılan verilerin ve yöntemlerin güvenilir, adil, uygun ve makul olduğunu beyan ediyorum.

7.4. Nihai Değer Takdiri

Değerleme raporunda "Pazar Yaklaşımı" yöntemi ile değer takdiri yapılmıştır.

Pazar Değeri		
Rapor Tarihi:	18.03.2022	
Kur Bilgisi (Satış):	31.12.2021 TCMB verilerine göre 1 Euro=15,1139 TL, 1 USD=13,3530 TL'dir.	
ÖZET TABLO		
	TL	USD
Takdir Edilen Pazar Değeri	36.700	2.750

KDV Uygulaması ile İlgili Karar: "2007/13033 Sayılı Bakanlar Kurulu Kararına istinaden "Mal ve Hizmetlere Uygulanacak KDV Oranlarının Tespitine İlişkin Karar" doğrultusunda KDV oranı %18 olarak varsayılmış, bilgi amaçlı olarak belirtilmiştir. Taşınmazın pazar değeri KDV dâhil **43.306-TL(3.243-USD)** olarak hesap ve takdir edilmiştir.

Değerleme Uzmanı

Değerleme Uzmanı

Sorumlu Değerleme Uzmanı

Şefik Ercan KESKİNER

Jeofizik Mühendisi

Lisans No: 408115

Eda GÜNEŞ

Şehir Plancısı

Lisans No: 915264

Mustafa L. MAZMANCI

Harita Mühendisi

Lisans No: 401823

BÖLÜM 8

RAPOR EKLERİ



8. RAPOR EKLERİ

8.1. Fotoğraflar







8.2. İmar Durum Belgesi



Taşınmaz No	115427303
İl	Bursa
İlçe	Orhaneli
Mahalle/Köy	Dağgüney
Ada	121
Parsel	2
Tapu Alanı	3.332,75
Nitelik	Bahçe
Mevkii	Belen
Zemin Tipi	Ana Taşınmaz
Pafta	İ22-A-01-C-4

8.3. Resmi Belgeler

121 Ada 2 Parsel Tapu Kayıt Örneği

BU BELGE TOPLAM 2 SAYFADAN OLUŞMAKTA DİR BİLGİ AMAÇLIDIR.

Tarih: 2-2-2022-11:10



Tapu Kaydı (Aktif Malikler için Detaylı - ŞBİ var)

TAPU KAYIT BİLGİSİ

Zemin Tipi:	Ana Taşınmaz	Ada/Parsel:	121/2
Taşınmaz Kimlik No:	115427303	AT Yüzölçümü(m2):	8332,75
İl/ilçe:	BURSA/ORHANELİ	Bağımsız Bölüm Niteliği:	
Konum Adı:	Orhaneli	Bağımsız Bölüm Net Yüzölçümü:	
Mahalle/Köy Adı:	DAĞÖCÜNEY Mah.	Bağımsız Bölüm Net Yüzölçümü:	
Mevki:	Belen	Blok/Kat/Grup/ŞBİ No:	
Gibi/Sayfa No:	23/2217	Ana Pay/Payda:	
Kayıt Durumu:	Aktif	Ana Taşınmaz Niteliği:	Bahçe

MÜLKİYET BİLGİLERİ

(Hisse) Sistem No	Malik	El Bilgi No	Hisse Payı/Payda	Metrokare	Toplam Metrokare	Edinme Sebebi-Tarih-Yesniye	Terkin Sebebi-Tarih-Yesniye
592255005	(SN:8301057) HAYRİ ÖZELMAN MADENÇİLİK ANONİM ŞİRKETİ Y	-	1/1	3332,75	3332,75	3402 S.Yan 23/A.ML. Gereğince Yenilemenin Tasviri 02-07-2021 6640	-

1/2

Bu belgeyi akıllı telefonunuzdan karekod tarama programları ile aşağıdaki barkodu taratarak;

veya Web Tapu anasayfasından (<https://webtapu.tkgm.gov.tr> adresinden) cku6_bj03XE kodunu Online İşlemler alanına yazarak doğrulayabilirsiniz.

2/2

8.4. Bilgi Güvenliği Yönetim Sistemi Sertifikası

CI|cert

SERTİFİKA - CERTIFICATE OF REGISTRATION

Bu Sertifika, - This Certificate

Aden Gayrimenkul Değerleme Ve Danışmanlık A.Ş.

**Kozyatağı Mah. Bayar Cad. Demirkaya İş Merkezi
Apt. No:97/21 34742 Kadıköy İSTANBUL**

Uygulanmakta olan Bilgi Güvenliği Yönetim Sisteminin
To certify that the implemented Information Security Management System complies with

ISO/IEC 27001:2013

Standardına uygunluğunu belgelemek amacıyla,
for the scope of activities,

Gayrimenkul ve makine değerlendirme danışmanlık hizmetlerinin sunumu ve bu hizmetlerin bilgi işlem faaliyetlerinin elektronik bilgi varlıkları ile bu varlıkları korumak amacıyla kullanılan bilgi güvenliği
Providing real estate and machinery valuation consultancy services and information security where information processing activities of these services are used to protect electronic information assets and these assets

Uygulanabilirlik Bildirgesi Tarihi/Rev - Statement of Applicability Date/Rev: 05.01.2022/ Rev:00

Kapsamında verilmiştir.

Sertifika No - Certificate No: **CI/IS105** İlk Belgelendirme Tarihi - First Registration Date: **28.01.2022**
Yayın Tarihi/No - Issue Date/No: **28.01.2022/00** Geçerlilik Tarihi - Expiry Date: **27.01.2025**

Onay / Approval
Z. Coşkun

TÜRKAK
TÜRKAK BDS NO
YS-FADF-F89B

**Regülasyonlu
Türkiye'de İşletilebilir**
AN-0094-YS

Bu Sertifika kuruluşun, Cert Management Sistemi Belgelendirme Kılavuzuna uyumuna ve yılda en az bir kez yapılacak denetim denetimlerinin başarılı geçmesi durumunda geçerlidir. Cert web sitesi üzerinden sertifika durumunu sorgulayabilirsiniz.
The validity of this certificate depends on the company's conformity with Cert Management System Certification Guide and the result of surveillance audits which will be carried out at least once in a year. Please verify the validity

016131950 Yayın Tarihi: 06.02.2022 Rev. G. Rev Tarihi: 13.01.2022

8.5. BDDK Yetkilendirme

T.C.
BANKACILIK DÜZENLEME VE DENETLEME KURUMU
Uygulama IV Daire Başkanlığı

Sayı : 12509071-107.01.01-E.13627
Konu : Yetkilendirme

02/11/2018

ADEN GAYRİMENKUL DEĞERLEME VE DANIŞMANLIK A.Ş.

Bankacılık Düzenleme ve Denetleme Kurulunun (Kurul) 25.10.2018 tarih ve 8063 sayılı Kararı ile Şirketimize Bankaların Değerleme Hizmeti Almaları ve Bankalara Değerleme Hizmeti Verecek Kuruluşların Yetkilendirilmesi ve Faaliyetleri Hakkında Yönetmelik'in (Yönetmelik) 11 inci maddesine istinaden bankalara Yönetmeliğin 4 üncü maddesi kapsamına giren "gayrimenkullerin, gayrimenkul projelerinin veya gayrimenkule bağlı hak ve faydaların değerlendirilmesi" hizmeti verme yetkisi verilmesi uygun görülmüştür.

Kurulca yetkilendirilen değerlendirme kuruluşları, faaliyetlerini Yönetmelikte yer alan usul ve esaslara göre yürütmek ve bu kapsamda Yönetmelikte yer alan yükümlülükleri yerine getirmek zorundadır. Bu yükümlülükler arasında Yönetmeliğin 17 nci maddesinde Kurumumuza yapılacak bildirimlerin yerine getirilmesi, mevzuata aykırılığa sebebiyet verilmemesi bakımından önem arz etmektedir.

Diğer taraftan, gerçekleştirilen değerlendirme faaliyetlerinin mevzuata uyumu hususuna azami özen gösterilmesi, değerlendirme raporlarının hiçbir baskı altında kalmadan bağımsız bir görüşle Yönetmeliğin 14 üncü maddesine uygun bir şekilde hazırlanması ve Yönetmeliğin "Bağımsızlık" başlıklı 5 inci ve "Mesleki özen ve titizlik" başlıklı 7 nci maddesinde hükme bağlanan hususlara uyum konusunda hassasiyet gösterilmesi gerekmektedir.

Bilgi edinilmesini ve gereğini rica ederim.

e-İmza
Mehmet SARI
Daire Başkanı

Adres: Büyükdere Cad. No:106 Şerbetçi İş Merkezi Üstü Kat Şişli/İSTANBUL
Telefon: (212) 214 50 00 - 01 Faks: Keş : bddk@bdo1.kep.tr
Elektronik Adı: <http://www.bddk.org.tr/>

5070 sayılı Elektronik İmza Kanunu'na uygun olarak Güvensiz Elektronik İmza ile üretilmiştir.
Evrak kaydı: <https://e-bulden.bddk.org.tr/ebyssorgu> adresinden A30Z-DPOG-82VY kodu ile yapılabilir.

8.6. SPK Listeye Alınma



T.C.
BAŞBAKANLIK
Sermaye Piyasası Kurulu
Muhasebe Standartları Dairesi Başkanlığı

Sayı :36231672-415.01-E.3482
Konu :Listeye alınma başvurusu hk.

26.03.2018

ADEN GAYRİMENKUL DEĞERLEME VE DANIŞMANLIK A.Ş.
İçerenköy Mah. Eski Üsküdar Yolu Cad.
Ümut Sk. Barış Apt.No:6/2
Ataşehir / İSTANBUL

İlgi : 20.04.2017 tarih ve 17/01 sayılı yazınız.

İlgi'de kayıtlı yazınız ile; Kurulumuzun Serf.VIII, No:35 sayılı "Sermaye Piyasası Mevzuatı Çerçevesinde Gayrimenkul Değerleme Hizmeti Verecek Şirketler ile Bu Şirketlerin Kurulca Listeye Alınmalarına İlişkin Esaslar Hakkında Tebliği" (Tebliğ) çerçevesinde, Şirketinizin sermaye piyasasında gayrimenkul değerlendirme hizmeti vermek üzere listeye alınması talebinde bulunulmuştur.

Kurulumuz Karar Organi'nin 22.03.2018 tarih ve 14 / 415 sayılı toplantısında anılan talebinizin olumlu karşılanmasına karar verilmiştir. Bu çerçevede,

a) Sermaye piyasası mevzuatı kapsamında yapılacak gayrimenkul değerlendirme faaliyetlerinizin mevzuata uygunluğunun Kurulumuzca izleneceği ve mevzuata aykırı uygulamalarınızın tespit edilmesi halinde Kurulumuz listesinden çıkarılmanız yoluna gidilebileceği,

b) Kurulumuz internet sayfasının gayrimenkul değerlendirme şirketleri bölümünün "genel duyurular ve uyarılar" başlıklı kısmında yer alan sürekli bilgilendirme formu formatına uygun olarak tarafınızca hazırlanacak sürekli bilgilendirme formuna Kurulumuz internet sayfasının ilgili bölümünde yer verilmesi ve güncel tutulması gerektiği,

c) Kurulumuzun 22.01.2013 tarih ve 2013/3 sayılı Haftalık Bülteni ile kamuya duyurulan 22.01.2013 tarih ve 3/67 sayılı Kurul Kararı uyarınca, değerlendirme kuruluşlarının, Tebliğ çerçevesinde yapmakla yükümlü buldukları bildirimleri, ıslak imza ile yazılı olmanın yanısıra elektronik imza ile elektronik ortamda da gerçekleştirmekle yükümlü oldukları, sözkonusu Kurul Kararı uyarınca değerlendirme kuruluşlarının Tebliğ kapsamında yapılması zorunlu bildirimleri elektronik ortamda gerçekleştirmemeleri halinde, ilgili mevzuat uyarınca sorumlulukları doğacağından, 6362 sayılı Sermaye Piyasası Kanunu'nun 103'üncü maddesinin birinci fıkrası uyarınca haklarında idari işlem tesis edilebileceği,

d) 11/2/1959 tarih ve 7201 sayılı Tebligat Kanunu 7/a maddesine istinaden çıkartılan "Elektronik Tebligat Yönetmeliği"nin "Elektronik tebligat hizmetinden yararlanma" başlıklı 7'nci maddesine uygun olarak, Şirketinizce kayıtlı elektronik posta (KEP) adresinin temin edilerek bir ay içerisinde Kurulumuza bildirilmesi gerektiği,

Dairesi: Yata 8. Kat No:156 06000 ANKARA, Tel: (312) 3620000, Faks: (312) 3620000, İnternet: www.spk.gov.tr
Rakıye Mah. Akmerkez Cad. No:15 Şişli 34367 İSTANBUL, Tel: (212) 3343000, Faks: (212) 3343000
Bu belge elektronik imza ile oluşturulmuştur. Belge No : 72018/De-146-4627-ba19-44-43464600
<https://egitim.spk.gov.tr> adresinden belge numarası ile doğrulanabilir.

Bilgi için: Sayın Baki ULUSALÖZEL
BAŞUZMAN
ucak@spk.gov.tr

8.8. Lisans Belgeleri



Sermaye Piyasası
Lisanslama Sicil ve Eğitim Kurulusu

Tarih : 25.01.2018 No : 408115

GAYRİMENKUL DEĞERLEME LİSANSI

Sermaye Piyasası Kurulu'nun "Sermaye Piyasasında Faaliyette Bulunanlar İçin Lisanslama ve Sicil Tutmaya İlişkin Esaslar Hakkında Tebliğ"i (VII-128.7) uyarınca

Şefik Ercan KESKİNER

Gayrimenkul Değerleme Lisansını almaya hak kazanmıştır.



Levent HANLIOĞLU
LİSANSLAMA VE SİCİL MÜDÜRÜ



Tuba ERTUGAY YILDIZ
GENEL MÜDÜR





Düzenlenme Tarihi: 1.04.2021

Belge No: 915264

GAYRİMENKUL DEĞERLEME LİSANSI

Sermaye Piyasası Kurulunun VII-128.7 sayılı Sermaye Piyasasında Faaliyette Bulunanlar İçin Lisanslama ve Sicil Tutmaya İlişkin Esaslar Hakkında Tebliği'ni uyarınca

EDA GÜNEŞ

Gayrimenkul Değerleme Lisansı almaya hak kazanmıştır.

Levent HANLIOĞLU
LİSANSLAMA SINAV VE SİCİL MÜDÜRÜ

Tuba ERTUGAY YILDIZ
GENEL MÜDÜR VE YÖNETİM KURULU ÜYESİ



TSPAKB TÜRKİYE SERMAYE PİYASASI
ARACI KURULUŞLARI BİRLİĞİ

Tarih : 22.12.2011

No : 401823

GAYRİMENKUL DEĞERLEME UZMANLIĞI LİSANSI

Sermaye Piyasası Kurulu'nun Seri: VIII, No:34 sayılı "Sermaye Piyasasında Faaliyette Bulunanlar İçin Lisanslama ve Sicil Tutmaya İlişkin Esaslar Hakkında Tebliğ"i uyarınca

Mustafa Lütfullah MAZMANCI

Gayrimenkul Değerleme Uzmanlığı Lisansını almaya hak kazanmıştır.

A. Arıkan
İLKAY ARIKAN
GENEL SEKRETER



K. Atilla Köksal
K. Atilla KÖKSAL
BAŞKAN

8.9. Mesleki Tecrübe Belgeleri



MESLEKİ TECRÜBE BELGESİ

Belge Tarihi: 08.06.2021 Belge No: 2021-01.3999

Sayın Eda GÜNEŞ
(T.C. Kimlik No: 61144095550 - Lisans No: 915264)

Sermaye Piyasası Kurulu tarafından gayrimenkul değerlendirme alanındaki tecrübenin kontrolüne ilişkin belirlenen ilke ve esaslar çerçevesinde **"Sorumlu Değerleme Uzmanı"** olmak için aranan 5 (Beş) yıllık mesleki tecrübe şartını sağladığınız tespit edilmiştir.



Doruk KARŞI
Genel Sekreter



Encan AYDOĞDU
Başkan



MESLEKİ TECRÜBE BELGESİ

Belge Tarihi: 22.04.2021 Belge No: 2021-01.3935

Sayın Şefik Ercan KESKİNER
(T.C. Kimlik No: 25781038622 - Lisans No: 408115)

Sermaye Piyasası Kurulu tarafından gayrimenkul değerlendirme alanındaki tecrübenin kontrolüne ilişkin belirlenen ilke ve esaslar çerçevesinde **"Sorumlu Değerleme Uzmanı"** olmak için aranan 5 (beş) yıllık mesleki tecrübe şartını sağladığınız tespit edilmiştir.



Doruk KARŞI
Genel Sekreter



Encan AYDOĞDU
Başkan



MESLEKİ TECRÜBE BELGESİ

Belge Tarihi: 03.07.2019

Belge No: 2019-01.1340

Sayın Mustafa Lütfullah MAZMANCI

(T.C. Kimlik No: 16961136092 - Lisans No: 401823)

Sermaye Piyasası Kurulu tarafından gayrimenkul değerlendirme alanındaki tecrübenin kontrolüne ilişkin belirlenen ilke ve esaslar çerçevesinde "**Sorumlu Değerleme Uzmanı**" olmak için aranan 5 (beş) yıllık mesleki tecrübe şartını sağladığınız tespit edilmiştir.

Doruk KARŞI
Genel Sekreter

Encan AYDOĞDU
Başkan

aden[®]

D e ğ e r l e m e

İSTANBUL (MERKEZ OFİS)

TEL: 0 216 380 23 36 FAX: 0 216 380 23 37
Kozyatağı Mah. Bayar Cad. Demirkaya İş Merkezi No: 97/21 34742
Kadıköy/İstanbul

ANKARA OFİS

TEL: 0 312 925 75 50 FAX: 0 312 926 75 50
Aziziye Mah. Kuzgun Cad. No: 84/8 06690
Yukarı Ayrancı/Ankara



-  [adenderleme](#)
-  [@adenderleme](#)
-  [adengayrimenkul](#)
-  [adenderleme](#)
-  www.adenderleme.com